

Odontologia

QUESTÃO DISCURSIVA 1

No primeiro trimestre de 2015, chegaram à Europa, de modo irregular, cerca de 57 300 imigrantes, número que corresponde, aproximadamente, ao triplo do verificado no mesmo período de 2014, ano em que todos os recordes haviam sido quebrados. Nesse cálculo, não foram incluídos os imigrantes que naufragaram no Mediterrâneo ao serem transportados em barcos precários, superlotados e inseguros, fretados por mercadores que cobram cerca de 2 mil dólares por passageiro.

Disponível em: <www.bbc.com>. Acesso em: 4 ago. 2016 (adaptado).

Considerando essas informações, elabore um texto dissertativo, posicionando-se a respeito dos referidos movimentos migratórios. Em seu texto, apresente quatro argumentos, sendo dois na perspectiva de quem migra e dois na perspectiva dos países que recebem os imigrantes. (valor: 10,0 pontos)

PADRÃO DE RESPOSTA

O estudante deve elaborar um texto dissertativo a respeito dos movimentos migratórios para o continente europeu.

- A respeito dos argumentos na perspectiva de quem migra, o estudante deve contemplar dois dos aspectos listados a seguir.
 - Fuga das atrocidades de guerra, fome, doenças (epidemia).
 - Fuga por causas político-ideológicas e religiosas.
 - Procura por emprego.
 - Procura por estabilidade.
 - Procura por novas perspectivas de vida.
- A respeito dos argumentos na perspectiva dos países que recebem os imigrantes, o estudante deve contemplar dois dos aspectos listados a seguir.
 - Argumentos contrários à migração:
 - sobrecarga da infraestrutura do Estado (educação, saúde, moradia, alimentação, segurança);
 - competição por empregos;
 - choques culturais e de costumes (xenofobia);
 - rompimentos políticos.
 - Argumentos favoráveis à migração:
 - países europeus precisam de imigrantes para enfrentar o problema demográfico (revitalização das cidades) e têm meios de responder à demanda oriunda do fluxo migratório;
 - imigrantes ocupam postos de trabalho não valorizados pelos cidadãos dos países europeus.

QUESTÃO DISCURSIVA 2

Para a Organização das Nações Unidas (ONU), a violência contra mulheres é uma grave violação dos direitos humanos que gera impactos físicos e psicológicos. A Central de Atendimento à Mulher (Ligue 180) aponta que, no Brasil, de janeiro a outubro de 2015, 38,72% das mulheres em situação de violência sofreram agressões diárias e 33,86%, agressões semanais. A violência doméstica é o tipo mais comum de violência contra a mulher e, para se tipificar essa violência como crime, foi promulgada, em agosto de 2006, a Lei Maria da Penha (Lei n. 11.340/2006), resultado de mobilizações para garantir justiça às vítimas e reduzir a impunidade de crimes cometidos contra as mulheres.

A partir dessas informações, redija um texto dissertativo sobre o impacto da Lei Maria da Penha no quadro de violência contra a mulher no Brasil. Em seu texto, aborde os seguintes aspectos:

- impacto da violência doméstica na vida da mulher, na família e na sociedade;
- mudanças nos mecanismos de proteção à mulher decorrentes da Lei Maria da Penha.

(valor: 10,0 pontos)

PADRÃO DE RESPOSTA

A violência tem consequências negativas não somente para as mulheres, mas também para suas famílias e para a sociedade.

Para a mulher, as consequências são: físicas, podendo chegar a lesões incapacitantes; psicológicas, podendo gerar traumas, baixa autoestima, dependência psicológica do agressor; cerceamento de direitos individuais; estéticas.

Para a família são: ruptura da estrutura familiar; desestabilidade emocional; naturalização da violência contra a mulher para as gerações futuras; desvalorização da figura materna.

Para a sociedade são: disseminação da violência contra a mulher; a violência tem enormes custos, desde gastos com saúde e despesas legais a perdas de produtividade.

As mudanças decorrentes da Lei Maria da Penha são: criminalização da violência doméstica/sexual; aumento das notificações de violência doméstica, apesar de continuar alta a incidência de mulheres agredidas; garantia legal de proteção à mulher contra a violência doméstica, independentemente de sua orientação sexual, ou seja, protege-se também a mulher homossexual vítima de ataque perpetrado pela parceira; possibilidade de prisão preventiva no caso de crimes de violência doméstica, embora ainda se verifique morosidade no julgamento do crime; criação de casas de refúgio ou casa-abrigo, para acolher mulheres vítimas de violência doméstica; reforço às Delegacias de Atendimento à Mulher, embora ainda insuficientes; inclusão da vítima em programas assistenciais do governo, programas de proteção à vítima e à testemunha, transferência de local de trabalho, se a vítima for servidora pública.

QUESTÃO DISCURSIVA 3

O acúmulo de biofilme em torno do aparelho ortodôntico pode resultar em atividade de cárie e em aumento gengival inflamatório crônico. Um paciente adolescente em tratamento ortodôntico com aparelho fixo apresenta gengiva edemaciada, com coloração vermelha intensa, frouxa e com tendência a sangramento espontâneo (Figuras A e B).

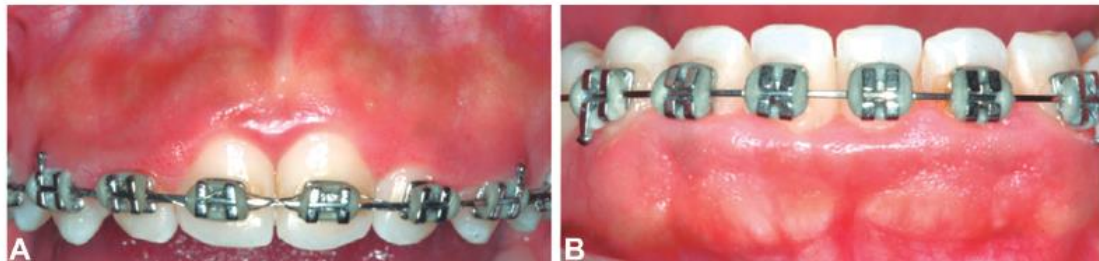

MAIA, L. P. et al. Ortodontia e Periodontia - Parte I: alterações periodontais após a instalação de aparelho ortodôntico. *Braz. J. Periodontol.* v. 21, n. 3, p. 40-45, set. 2011 (adaptado).

Considerando que o paciente também apresenta manchas brancas ativas de cárie dental sem cavitação, descreva cinco condutas clínicas do cirurgião-dentista adequadas para o tratamento desse paciente. (valor: 10,0 pontos)

PADRÃO DE RESPOSTA

Em sua resposta, o estudante deve apresentar as seguintes condutas para o tratamento adequado ao paciente.

- 1) Orientar a redução da dieta cariogênica, por meio do controle de frequência e do tipo de carboidratos/açúcares consumidos.
- 2) Orientar o uso de fio dental e escova, incluindo a frequência da higiene oral.
- 3) Realizar a remoção de biofilme e cálculo, por meio de profilaxia profissional e raspagem supragengival.
- 4) Realizar e/ou orientar a aplicação tópica de flúor.
- 5) Realizar acompanhamento (ou manutenção ou preservação), podendo realizar gengivoplastia/gengivectomia nos casos em que não houver redução do volume gengival.

QUESTÃO DISCURSIVA 4

A Portaria n. 2.488 do Ministério da Saúde, de 21 de outubro de 2011, aprovou a Política Nacional de Atenção Básica, estabelecendo a revisão de diretrizes e normas para a organização da Atenção Básica, para a Estratégia Saúde da Família (ESF) e para o Programa de Agentes Comunitários de Saúde (PACS).

Com relação à atuação da equipe de saúde bucal na ESF, faça o que se pede nos itens a seguir.

- a) Justifique a necessidade do cadastramento familiar nas áreas de abrangência da Unidade Básica de Saúde. (valor: 4,0 pontos)
- b) Apresente dois fatores de importância da integração da equipe de saúde bucal nos programas desenvolvidos pela ESF. (valor: 6,0 pontos)

PADRÃO DE RESPOSTA

- a) O estudante deve explicar que o cadastramento familiar é necessário para conhecer a realidade da população (perfil) e que, a partir das informações coletadas, é possível planejar e programar as ações de saúde, com vistas a melhoria da qualidade de vida da população.
- b) O estudante deve abordar a integralidade da atenção na promoção, prevenção, manutenção, recuperação e vigilância da saúde, em equipe interprofissional, para a resolução dos problemas de saúde.

QUESTÃO DISCURSIVA 5

Um homem com 61 anos de idade, leucoderma, trabalhador rural, compareceu à Unidade Básica de Saúde com queixa principal de “ferida no lábio que não melhora há mais de dois meses”. Ao exame físico, verificou-se lesão no lábio inferior, conforme imagem abaixo.



Disponível em: <<http://www.dermafoto.com>>. Acesso em: 9 jul. 2016.

Considerando o caso clínico apresentado, faça o que se pede nos itens a seguir.

- Cite quatro perguntas da anamnese que contribuiriam para estabelecer as hipóteses diagnósticas. (valor: 4,0 pontos)
- Apresente duas hipóteses diagnósticas para o caso. (valor: 2,0 pontos)
- Cite e justifique duas condutas clínicas iniciais do cirurgião-dentista adequadas para o caso. (valor: 4,0 pontos)

PADRÃO DE RESPOSTA

a) O estudante deve citar quaisquer quatro das perguntas a seguir.

- É fumante?
- Faz uso de bebida alcoólica?
- Costuma se expor ao sol?
- Sente dor ou desconforto na área?
- Tem histórico familiar relacionado a câncer?
- Tem histórico de sangramento da lesão?
- Tem histórico de trauma na área?
- Tem histórico de DST?

b) O estudante deve apresentar duas hipóteses diagnósticas entre as listadas a seguir.

- Câncer bucal/carcinoma.
- Queilite actínica.
- Infecção fúngica.
- Úlcera por trauma recorrente.
- DST.

c) O estudante deve citar e justificar duas das condutas listadas a seguir.

- Conduta: realizar biópsia.
 - Justificativa: a biópsia incisional tem por finalidade a confirmação de diagnóstico.
- Conduta: encaminhar para tratamento especializado.
 - Justificativa: o encaminhamento justifica-se pela complexidade do caso.
- Conduta: solicitar exames complementares (exemplos: hemograma completo, VDRL, HIV, histopatológico).
 - Justificativa: a solicitação de exames pode contribuir no diagnóstico.